

**INEP**

# Treinamento do Censo da Educação Superior 2014 – Módulo Migração

Thiago Gomes e Lucas Assis  
thiago.gomes@inep.gov.br  
lucas.assis@inep.gov.br

Brasília-DF | Março 2015

**INEP**

Ministério da  
Educação

GOVERNO FEDERAL  
**BRASIL**  
PÁTRIA EDUCADORA

**INEP**

- Introdução
- Funcionalidades
- Dúvidas e Contato

# Introdução

- O que é?
  - Módulo do sistema que permite envio das informações em lote através de arquivos de texto.
- Quais informações?
  - De aluno
  - De docente
  - De curso
  - De justificativa de anos anteriores

# Introdução

- Quais são os requisitos mínimos?
  - Baixar os arquivos auxiliares
  - Usar o navegador recomendado (Firefox 12.0 ou superior)
  - Leitor de PDF instalado
  - Programa de compactação

# Introdução

- Onde encontro o manual?
  - <http://censosuperior.inep.gov.br/questionarios-e-manuais>

# Introdução

- Onde encontro os arquivos auxiliares?
  - <http://censosuperior.inep.gov.br/migracao>

Página Inicial	Migração - Documentos
<b>Censo da Educação Superior</b>	
Evolução - 1980 a 2007	» Leiaute – Justificativa Aluno do Censo Anterior
Resumos Técnicos	» Leiaute – Curso
Legislação e Documentos	» Leiaute – Aluno
Preenchimento	» Leiaute – Docente
> Saiba Mais	» Lista de laboratórios
> Navegação Guiada	» Tabela UF
> Migração	» Tabela Município
> Questionários e Manuais	» Tabela País
Notícias	
Fale Conosco	

# Funcionalidades

- Exportar dados
- Executar limpeza
- Acessar as arquivos auxiliares
- Importar dados
- Acompanhar processamento

# Funcionalidades– Exportar dados

- **O que é?**
  - Possibilita ao usuário exportar todas as informações iniciais já existentes na base de dados do Censo da Educação Superior;
  - Incluindo as informações atualizadas;
  - O arquivo de exportação será disponibilizado em formato TXT de acordo com o leiaute de migração definido pelo INEP.

# Funcionalidades- Exportar dados

- Como acessar?

Senhor(a) usuário(a),

**Censo**

IES	Curso	Aluno	Docente	Fechamento	Relatórios	<b>Migração</b>	Segurança	Treinamento	
							Exportar Dados		
							Importar dados		
							Acompanhar processamento		
							Tabelas auxiliares		
							Executar limpeza		

# Funcionalidades- Exportar dados

- Como usar?

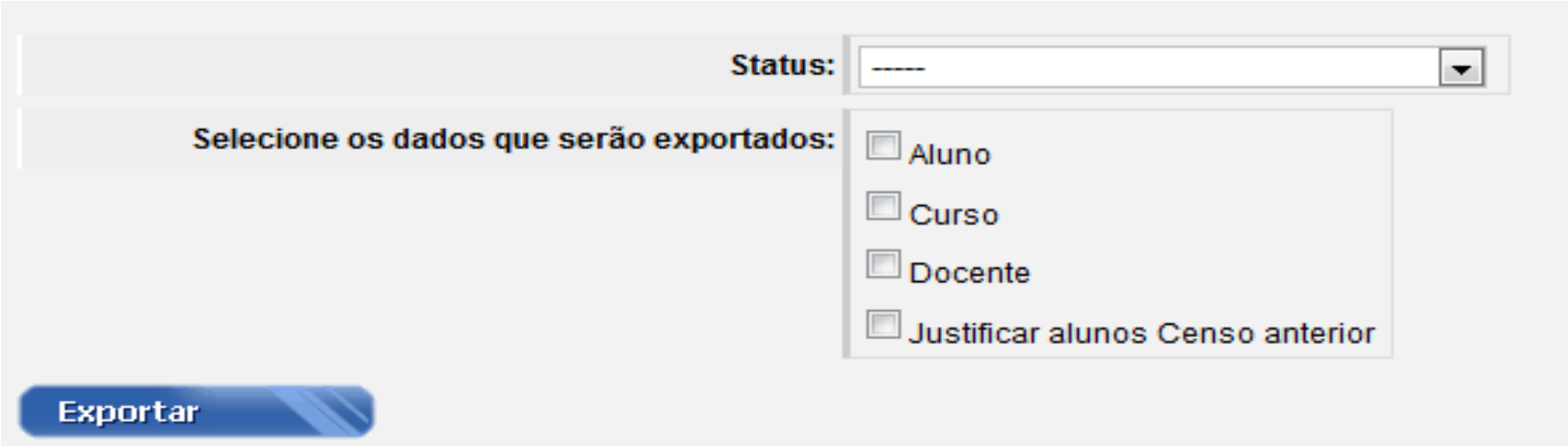

Status: -----

Selecione os dados que serão exportados:

- Aluno
- Curso
- Docente
- Justificar alunos Censo anterior

Exportar

# Funcionalidades- Exportar dados

- Como usar?
- Passo 1: Escolher Status dos Dados (**NOVIDADE**)

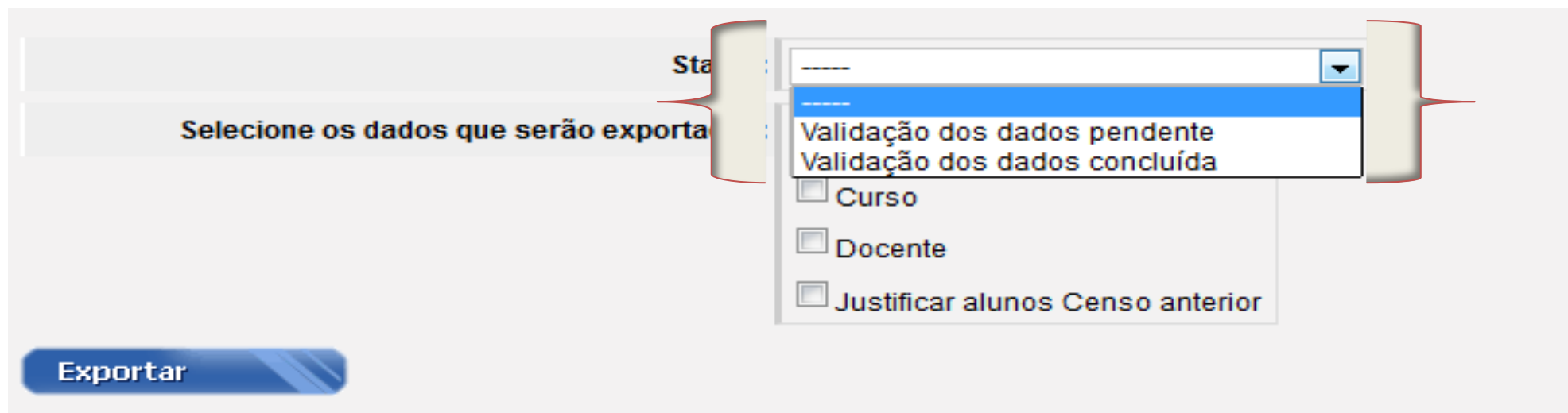

- Validação dos dados pendente
- Validação dos dados concluída
- Curso
- Docente
- Justificar alunos Censo anterior

Below the dropdown menu, there is a blue button labeled "Exportar".

# Funcionalidades– Exportar dados

- Como usar?

- Status:

- “----- (sem seleção)” : todos os dados serão exportados;
    - “Validação dos dados pendente”: todos os dados que não foram validados pelo módulo verificar erros;
    - “Validação dos dados”: todos os dados que foram validados pelo módulo verificar erros.

# Funcionalidades- Exportar dados

- Como usar?
  - Passo 2: Selecionar pelo menos um tipo de dado

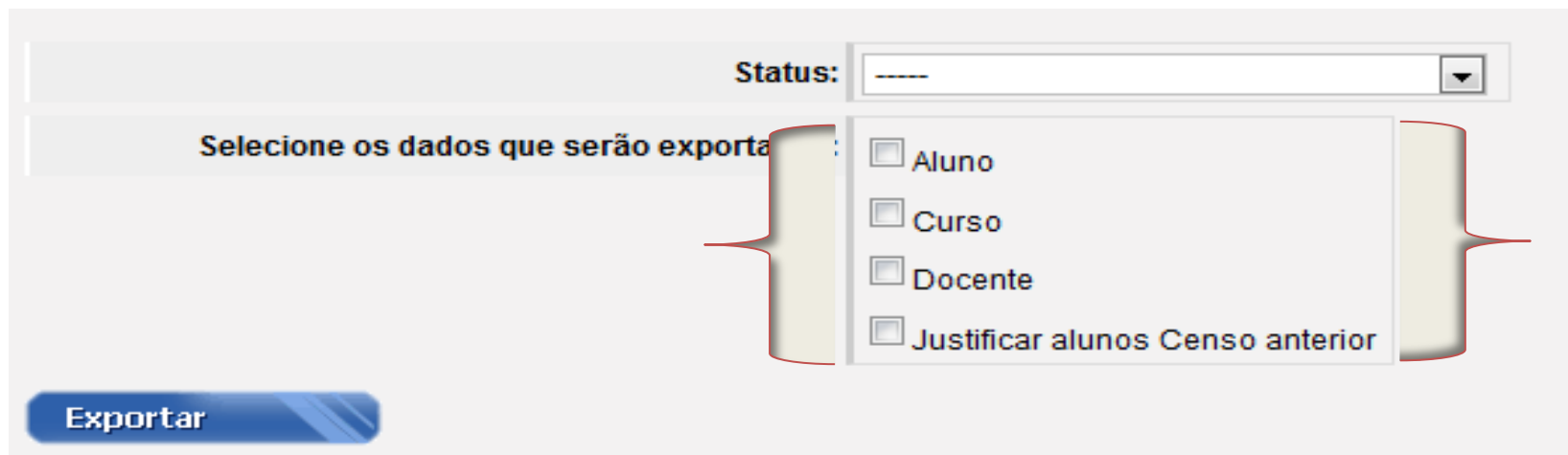

# Observações

- Justificar alunos de anos anteriores pode ser exportado após verificação de erros de aluno.

# Funcionalidades- Exportar dados

- Processo completo:

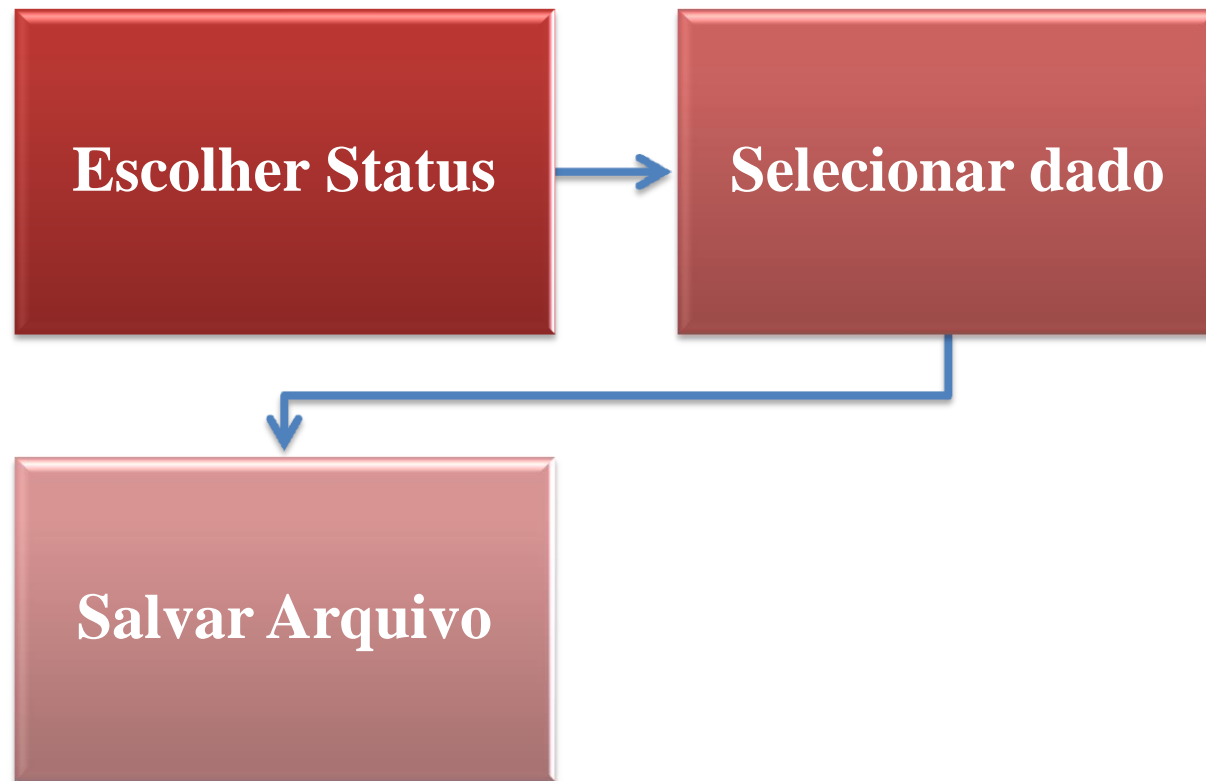

# Funcionalidades– Executar limpeza

- O que é?
  - A limpeza da base de dados excluirá **TODOS** os **vínculos** de um módulo solicitado (**aluno ou docente**).
  - Uma cópia backup dos dados excluídos será disponibilizada para a IES **no formato do arquivo de migração**.

# Funcionalidades– Executar limpeza

- Como acessar?

## Execução de Limpezas

Execução de Limpezas

Limpeza da Base de Dados

# Funcionalidades– Executar limpeza

- Como usar?
- Passo 1: Selecionar pelo menos um módulo

## IMPORTANTE:

A limpeza da base de dados excluirá **TODOS** os registros do módulo solicitado. Uma cópia backup dos dados excluídos será disponibilizada para a IES e estará no formato do arquivo de migração. Para maiores detalhes, favor consultar o manual.

- **Módulo DOCENTE:** serão excluídos os seguintes registros:
  - \* Vínculo de todos os docentes com a IES e os vínculos com seus respectivos cursos (os dados do cadastro do docente não serão excluídos).
- **Módulo ALUNO:** serão excluídos os seguintes registros:
  - \* Vínculo de todos os alunos com os cursos da IES (os dados do cadastro do aluno não serão excluídos).

Data da solicitação:

Usuário solicitante:

Módulo solicitado

----

Aluno

Docente

Executar Limpeza

# Funcionalidades– Executar limpeza

- Como usar?
- Passo 2: Clicar no botão “Executar Limpeza”

## IMPORTANTE:

A limpeza da base de dados excluirá **TODOS** os registros do módulo solicitado. Uma cópia backup dos dados excluídos será disponibilizada para a IES e estará no formato do arquivo de migração. Para maiores detalhes, favor consultar o manual.

- Módulo DOCENTE: serão excluídos os seguintes registros:
  - \* Vínculo de todos os docentes com a IES e os vínculos com seus respectivos cursos (os dados do cadastro do docente não serão excluídos).
- Módulo ALUNO: serão excluídos os seguintes registros:
  - \* Vínculo de todos os alunos com os cursos da IES (os dados do cadastro do aluno não serão excluídos).

Data da solicitação:

Usuário solicitante:

Módulo solicitado\*

----

----

Aluno

Docente

Executar Limpeza

# Funcionalidades– Executar limpeza

- Como usar?
- Passo 3: Verificar relatório e *salvar backup*

Executar Limpeza

---

Histórico

Código ↕	Data/Hora da Execução ↕	Usuário Solicitante	Módulo Solicitado	Total de Registros Excluídos	Arquivo Backup	Recibo Limpeza
10204	23/02/2015 15:27:44	03282723377 - THIAGO ALENCAR GOMES	Aluno	0	 <a href="#">ZIP</a>	

# Funcionalidades– Executar limpeza

- O backup será feito de todos os alunos/docentes, mesmo os que ainda não foram atualizados.

Status	ID ↕	Documento	Nome ↕	Nascimento ↕	Nome da Mãe ↕	Editar
	400005803542	00788111124	NARA NUBIA VIEIRA	01/11/1985	HESTER ANGELA FERREIRA	
	400005801550	38585367172	LUIZ ALVES GUEDES	10/12/1965	ANALGESINA GUEDES	
	400009060653	03079513169	DOUGLAS PEREIRA DA SILVA	24/07/1990	SHIRLEY PEREIRA DA SILVA	
	400005753995	02360319108	LUCAS ROCHA SOARES DE ASSIS	03/11/1987	RENATA ABREU DA ROCHA	
	400005803396	02435354142	MARIA ALCINA BATISTA DOS SANTOS	19/12/1985	MARIA VIEIRA DOS SANTOS	

# Funcionalidades– Executar limpeza

- **Processo completo:**

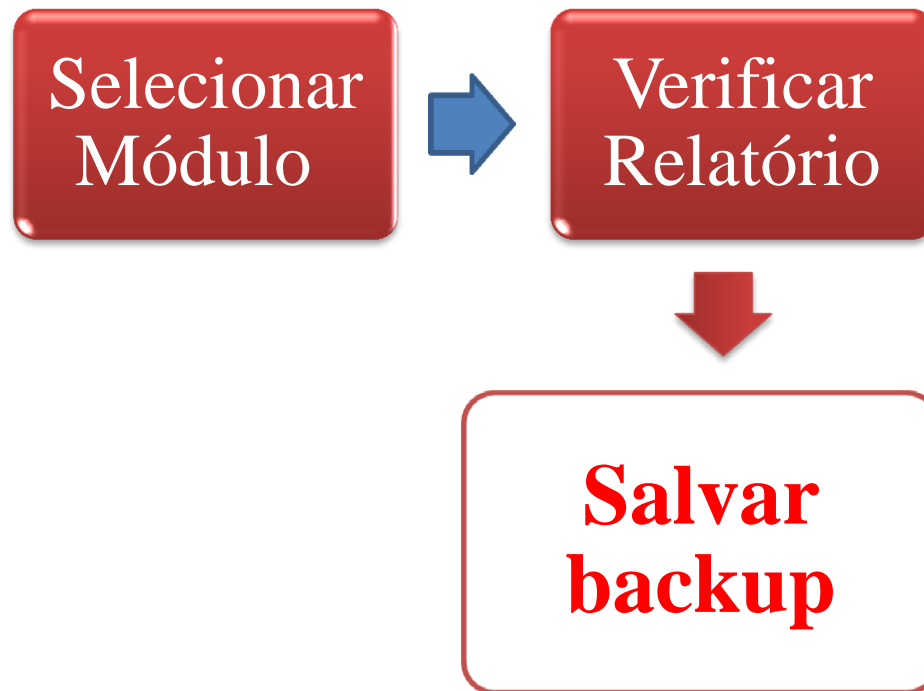

# Funcionalidades– Arquivos Auxiliares

- **O que é?**
  - Arquivos de suporte com leiaute dos arquivos de módulos;
  - Arquivos de suporte com dados necessários para criar, entender e utilizar arquivos de migração.

# Funcionalidades– Arquivos Auxiliares

- **O que é?**
  - Arquivos de suporte com leiaute dos arquivos de módulos: **Campos, regras e formato que os arquivos de migração devem ter.**
  - Essas informações deverão ser utilizadas para fazer o **de/para** da base de dados da instituição para o arquivo de migração.

# Funcionalidades – Arquivos Auxiliares

- **Como acessar?** <http://censosuperior.inep.gov.br/migracao>

Página Inicial

Censo da Educação Superior

Evolução - 1980 a 2007

Resumos Técnicos

Legislação e Documentos

Preenchimento

> Saiba Mais

> Navegação Guiada

> Migração

> Questionários e Manuais

Notícias

Fale Conosco

Migração - Documentos

- » Leiaute – Justificativa Aluno do Censo Anterior
- » Leiaute – Curso
- » Leiaute – Aluno
- » Leiaute – Docente
- » Lista de laboratórios
- » Tabela UF
- » Tabela Municipio
- » Tabela Pais

# Funcionalidades– Arquivos Auxiliares

- **Como acessar? Pelo Sistema**

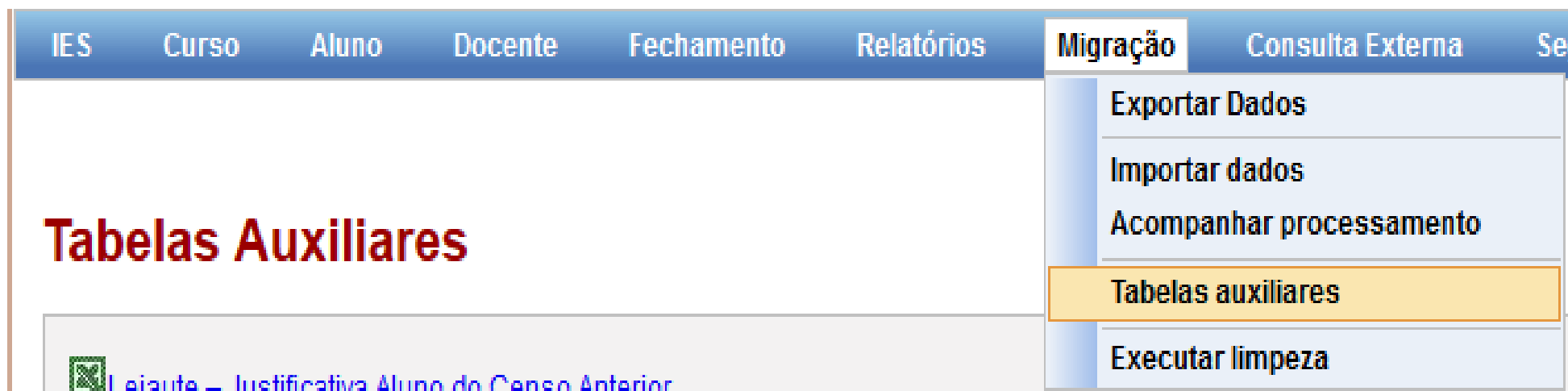

# Criação de arquivo de importação

- De o quê?

## Base da IES

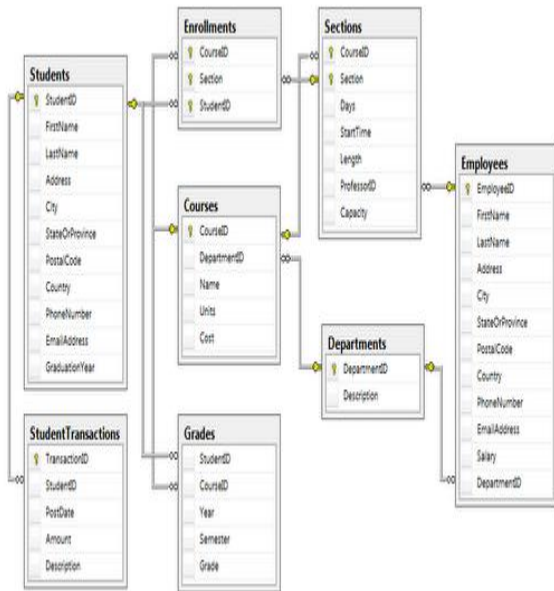

## Etapas de transformação

1	20 22 2
2	21 2031 0 1
3	21 32410 0 1
4	21 35068 0 1
5	21 302013 0 1
6	21 2013 0 1

# Criação de arquivo de importação

- **Exemplo?** Nome do Aluno

## Base da IES

**Aníbal César de Freitas**

Aplicar a regra do leiaute do campo nome aluno:

**Valores válidos: (A-Z)**

**ANIBAL CESAR DE FREITAS**

# Criação de arquivo de importação

- **Transformação errada?**
  - O sistema irá apresentar a **mensagem** de erro relacionada com a regra de acordo com o leiaute.
- No exemplo do nome do aluno:
  - **"Nome do aluno informado inválido"**

# Criação de arquivo de importação

- *Juntando as partes*

- Passo 1:

- Baixar os arquivos auxiliares.

- Passo 2:

- Mapear os campos necessários na base da instituição.

# Criação de arquivo de importação

- **Juntando as partes**

- Passo 3:

- Transformar os dados dos campos de acordo com as restrições e regras dos arquivos de migração:
  - Tamanho
  - Fixo / Variável
  - Tipo
  - Obrigatoriedade
  - Regras

# Criação de arquivo de importação

- **Juntando as partes**  
– Passo 3:

#	Campo	Tamanho	Fixo/ Variável	Tipo	Preenchi mento	REGRAS	MENSAGENS
<b>REGISTRO DO ALUNO - REGISTRO 41</b>							
4	Nome	120	Variável	Alfanumérico	Obrigatório	<p>Nome do aluno é uma informação obrigatória.</p> <p>Valores válidos: (A-Z)</p> <p>Não poderá possuir 4 caracteres ou mais repetidos.</p>	<p>Se o nome do aluno não for informado, deverá aparecer a mensagem: "<b>Campo Obrigatório</b>".</p> <p>Se o nome do aluno possuir mais de 4 caracteres iguais deverá ser apresentada a seguinte mensagem: "<b>Nome do aluno informado inválido. Possui excesso de caracteres repetidos em sequencia</b>".</p> <p>Se nome for informado com valores diferente do especificado, deve aparecer a mensagem: "<b>Nome do aluno informado inválido</b>".</p>

# Criação de arquivo de importação

- **Juntando as partes**

- **Legenda:**

- **Tamanho do Campo:**

- Tamanho fixo: campo de tamanho fixo deverá ter o tamanho EXATO descrito no leiaute;
- Tamanho variável: poderá ter qualquer tamanho até o máximo estabelecido no leiaute, não sendo necessário completar o campo com espaços em branco.

# Criação de arquivo de importação

- **Juntando as partes**

- **Legenda:**

- **Preenchimento:**

- **Obrigatório:** são campos que devem ser informados obrigatoriamente, caso contrário, será apresentada mensagem de erro;
- **Opcional:** são campos que não serão necessariamente preenchidos. Caso queira informá-los em branco, o campo deve ser preenchido entre “| |” (pipes).

# Criação de arquivo de importação

- **Juntando as partes**

- Legenda:

- Preenchimento:

- Condicionais: são aqueles que, para serem informados, deverão satisfazer uma regra específica. Caso contrário, deverá ser enviado sem nenhuma informação.

# Criação de arquivo de importação

- Regras gerais para todos os arquivos migração
  - Os campos são separados pela barra vertical “|”, mais conhecido como *pipe*.
  - A migração respeita **todas as regras do sistema *online***.
  - Tamanho máximo do arquivo TEXTO de importação é de 1MB.

- **Exemplo:** Montando o arquivo de aluno

# Arquivo Aluno

Cabeçalho: tipo de registro de aluno =  
40

40

# Arquivo Aluno

Nova informação? Sim! -> Colocar “|”  
(pipe)  
ID da IES = 1560

40|1560

# Arquivo Aluno

Nova informação? Sim! -> Colocar “|”  
(pipe)  
Tipo do arquivo = 4

40|1560|4

# Arquivo Aluno

Nova informação? Não! Encerre linha  
com quebra de linha (ENTER)  
Tipo do registro = 41 (registro de aluno)

40|1560|4  
41

# Arquivo Aluno

Nova informação? Sim! -> Colocar “|”  
(pipe)  
ID do aluno no INEP = EM BRANCO

40|1560|4  
41|

# Arquivo Aluno

Nova informação? Sim! -> Colocar “|”  
(pipe)  
ID do aluno na IES = EM BRANCO

40|1560|4  
41||

# Arquivo Aluno

Nova informação? Sim! -> Colocar “|”  
(pipe)  
Nome = MACHADO DE ASSIS

40|1560|4

41|||MACHADO DE ASSIS

# Arquivo Aluno

Nova informação? Sim! -> Colocar “|”  
(pipe)  
CPF = 999999999999

40|1560|4

41|||MACHADO DE ASSIS|999999999999

# Arquivo Aluno

Nova informação? Não! Encerre linha com quebra de linha (ENTER)  
 Tipo de registro = 42 (registro do aluno com curso)

40|1560|4

41|||MACHADO DE

ASSIS|9999999999999999||01011960|1|2|MAE DE

MACHADO|1|31|3106200|BRA|0||||||||||

42

# Arquivos de Migração

- Erro comum:

40|1560|4

41|||JOSE CARLOS|999999999999...

42||111||3|3|||012011

41|||JOSE CARLOS|999999999999...

42||16236||3|4|||012011

# Arquivos de Migração

- Solução:

40|1560|4

41|||JOSE CARLOS|999999999999...

42||111||3|3|||012011

42||16236||3|4|||012011

# Arquivos de Migração

- Erro comum:

- Arquivo 1:

40 | 1560 | 4

41 | | | JOSE CARLOS | 999999999999...

42 | | 111 | | 3 | 3 | | | 012011

- Arquivo 2:

40 | 1560 | 4

41 | | | JOSE CARLOS | 999999999999...

42 | | 16236 | | 3 | 4 | | | 012011

# Arquivos de Migração

- Solução:

40|1560|4

41|||JOSE CARLOS|999999999999...

42||111||3|3|||012011

42||16236||3|4|||012011

- Ordenar os arquivos de alunos a serem enviados por curso pode levar a esse tipo de erro!

# Arquivos de Migração

- Como importar um aluno que transferiu de curso dentro da IES (curso origem):
- Aluno se transferiu do curso 111 para o curso 16236.

40|1560|4

41|||JOSE CARLOS|999999999999...

42||111||3|5|||012011...

42||16236||3|2|111|||012011...

# Funcionalidades – Importar dados

- O que é?
  - Módulo onde os arquivos de migração são submetidos para envio dos dados para o Censup.

# Funcionalidades – Importar dados

- Como funciona?

- O usuário envia o arquivo e solicita a verificação de estrutura e de dados no sistema Censup;
- Se o arquivo possuir erros, eles serão apresentados em forma de relatório (.pdf ou .xls) para que seja feita a correção e, posteriormente, uma nova solicitação de verificação do arquivo;
- Se o arquivo não possuir erros, o agendamento do processamento será feito automaticamente, cabendo ao usuário acompanhá-lo.

# Funcionalidades – Acompanhar processamento

Agendado em ↕	Tipo de Arquivo ↕	CPF - Nome ↕	Arquivo ↕	Processado em ↕	Status ↕	Relatório
29/01/2014 15:41:07	Curso		<a href="#">Migraca...</a>		Erro de validação	<a href="#">PDF</a>   <a href="#">XLS</a>
27/01/2014 14:38:16	Curso		<a href="#">Migraca...</a>	27/01/2014 14:38:27	Importado	<a href="#">Recibo</a>
20/01/2014 15:40:05	Curso		<a href="#">Migraca...</a>	20/01/2014 15:40:31	Importado	<a href="#">Recibo</a>

# Funcionalidades – Acompanhar processamento

- **Relatório de erros**
  - A coluna Linha indica a linha do arquivo de migração em que ocorreu o erro;
  - A coluna Identificador contém a informação de identificação do aluno, curso ou docente com erro( CPF aluno, Id Curso, CPF docente).

# Funcionalidades – Acompanhar processamento

- **Relatório de erros**

- A coluna Campo indica em qual campo ocorreu o erro. No arquivo de migração, conta-se os campos da esquerda para a direita. A coluna é indicada com seu nome (de acordo com o leiaute de migração).

# Funcionalidades – Acompanhar processamento

- **Relatório de erros**
  - A coluna Valor traz o valor que foi preenchido no campo em que o erro aconteceu;
  - A Mensagem traz o detalhamento do erro ocorrido, ou seja, de qual regra foi quebrada.

# Funcionalidades – Acompanhar processamento

- **Relatório de erros**
  - Somente o último relatório de erros para cada módulo é exibido na tela

# Observações

- Alunos sem CPF estrangeiros do Censo 2013 devem ser informados pelo sistema *online*

# Observações

- Todos os módulos devem estar abertos

# Observações

- É importante ler o manual

# Observações

- Manter uma base de dados intermediária com os campos transformados. Somente depois transformar para arquivos de migração

# Observações

- Caso ocorram erros:
  - Verificar as regras nos arquivos de leiaute
  - Corrigir o processo de transformação e não o arquivo de migração

# Dúvidas e Sugestões

# Obrigado!

 censosuperior@inep.gov.br

(61) 2022-3118

(61) 2022-3130

(61) 2022-3128

(61) 2022-3124